Hablar de labios no es hablar solo de volumen. En consulta, esa es una de las primeras ideas que conviene ordenar. Hay pacientes que llegan pidiendo más proyección, otras quieren corregir una asimetría que se aprecia en las fotos y muchas, quizá la mayoría, lo que buscan es algo bastante más sutil: un labio con mejor hidratación, un contorno más limpio y una expresión más fresca sin que nadie detecte "qué se han hecho".

Esa diferencia importa, y mucho. El relleno de labios en Barcelona ha evolucionado precisamente hacia ese enfoque más fino, más individual y menos estandarizado. Ya no se trata de aplicar una cantidad fija de producto y replicar un mismo resultado. Se trata de leer el rostro, entender el estilo de vida de la paciente, valorar la calidad del tejido y decidir si el objetivo real es aumentar, definir, hidratar o equilibrar.

Cuando se trabaja bien, el cambio no llama la atención por exceso. Funciona porque encaja. El labio gana presencia, pero sigue siendo coherente con la cara, la sonrisa y la forma de hablar. Y ahí está la diferencia entre un tratamiento correcto y uno realmente bien planteado.

La personalización empieza antes de tocar una jeringa

Una valoración seria no empieza con "¿cuánto producto quieres?". Empieza con preguntas más útiles. Qué te gusta de tus labios y qué no. Desde cuándo notas el cambio. Si la preocupación es estética o funcional, por ejemplo labios que se ven muy secos, código de barras incipiente o pérdida de soporte al sonreír. También importa saber si te has realizado antes un aumento de labios, con qué producto y cómo fue la evolución.

En una ciudad como Barcelona, donde conviven perfiles muy distintos, esta personalización se nota especialmente. No tiene nada que ver una paciente de 25 años que busca un retoque muy ligero para verse mejor en cámara, con una paciente de 48 que ha perdido definición por el paso del tiempo y quiere recuperar estructura sin alterar su identidad. Tampoco se aborda igual a alguien con facciones muy delicadas que a otra persona con pómulos marcados y rasgos más potentes.

Los labios forman parte de un conjunto. La distancia entre nariz y labio, la proyección del mentón, el movimiento al hablar, la sonrisa gingival, el grosor natural del bermellón y la calidad de la piel perioral cambian por completo la estrategia. A veces, el tratamiento ideal no es "poner más", sino redistribuir, perfilar mejor o trabajar en dos sesiones cortas en lugar de una sola.

Esa prudencia suele dar mejores resultados que las prisas. En consulta, una de las decisiones más sensatas es saber cuándo no conviene intentar un cambio grande de golpe. El tejido del labio tiene límites, y forzarlo suele traducirse en rigidez, migración del producto o una forma poco natural.

Qué puede conseguir el ácido hialurónico en labios

El ácido hialurónico labios sigue siendo el material de referencia para este tratamiento por un motivo muy simple: permite modular. No todos los geles se comportan igual, y no todos los labios necesitan el mismo tipo de producto. Hay formulaciones más ligeras, pensadas para hidratar y dar una mejora sutil de textura, y otras con mayor capacidad de soporte, indicadas cuando hace falta más definición o una proyección algo mayor.

Eso permite tratar necesidades diferentes sin recurrir a soluciones extremas. En algunos casos, con cantidades pequeñas, entre 0,4 y 0,8 ml, ya se logra una mejora evidente en equilibrio y aspecto. En otros, especialmente si existe una base anatómica con poco volumen, puede valorarse una cantidad algo mayor,

normalmente repartida en más de una sesión. Hablar de mililitros como si fueran la única referencia puede llevar a error. En labios, la técnica importa tanto como la cantidad.

Lo interesante del ácido hialurónico labios barcelona es que, en manos expertas, se utiliza como una herramienta de diseño anatómico y no como una simple carga de volumen. Puede definir el arco de cupido, reforzar ligeramente los pilares filtrales, mejorar la eversión del labio superior, compensar una asimetría o suavizar las pequeñas arrugas del contorno cuando se combina con un enfoque conservador.

La palabra clave aquí es equilibrio. Unos labios atractivos no siempre son unos labios grandes. En muchos rostros, el resultado más favorecedor es un incremento apenas perceptible en reposo, pero que mejora muchísimo la luz, la hidratación y la armonía cuando la persona sonríe o habla.

No todos quieren lo mismo, y eso está bien

Durante años hubo una idea muy limitada sobre el aumento de labios. Parecía que solo existían dos opciones: no tocar nada o buscar un volumen evidente. La realidad actual es bastante más rica. Hoy se trabaja mucho mejor el concepto de estilo personal.

Hay pacientes que quieren un efecto “nude”, casi imperceptible. Se ven bien, pero notan que el labio ha perdido jugosidad o se difumina el perfil con el pintalabios. En estos casos, el tratamiento suele centrarse en hidratación profunda, definición delicada del borde y una pequeña mejora de soporte. El objetivo no es que alguien note más volumen, sino que el labio se vea descansado y más sano.

Otras pacientes buscan un estilo más marcado, más fotogénico, sin caer en el exceso. Aquí puede plantearse algo más de proyección central, mejor eversión o una silueta más definida. Sigue siendo un resultado elegante, pero con un punto más visible. En rostros jóvenes y bien equilibrados puede funcionar muy bien, siempre que se mantenga la proporción con el resto de facciones.

También están quienes quieren corregir diferencias anatómicas. Un lado que cae más al sonreír, un labio superior más fino, secuelas de tratamientos anteriores o pequeñas irregularidades después de haber llevado relleno tiempo atrás. En estos casos, el trabajo exige más precisión que cantidad. A veces el mejor resultado llega tras disolver parte de un producto previo y reconstruir con criterio.

La idea de tratamiento personalizado no es una frase comercial. Es una necesidad clínica. Dos personas pueden pedir “lo mismo” y requerir técnicas completamente distintas.

El estilo de vida también influye en el resultado

Hay un detalle que pocas veces se comenta fuera de la consulta: el mejor diseño no se decide solo frente al espejo estático. Se piensa también para la vida real. No es igual tratar a alguien que trabaja de cara al público, habla mucho, se maquilla a diario y se hace fotos constantemente, que a una persona que prefiere resultados invisibles incluso para su entorno más cercano.

En Barcelona, este matiz se ve mucho. La ciudad reúne perfiles creativos, profesionales de oficina, personas vinculadas a moda, estética, hostelería o comunicación, y cada una vive su imagen de forma distinta. Algunas pacientes toleran perfectamente un cambio algo más notorio los primeros días. Otras necesitan una recuperación muy discreta porque tienen reuniones, grabaciones o eventos inmediatos.

La sensibilidad al edema, la facilidad para hacer hematomas y los tiempos de recuperación son variables reales. Por eso conviene planificar. Si hay una boda, una sesión de fotos o un viaje importante, lo prudente

es no hacerse el tratamiento con apenas 48 horas de margen. Lo razonable suele ser dejar al menos una o dos semanas para que el labio se asiente y cualquier inflamación residual desaparezca.

Cuando menos es más

Uno de los errores más frecuentes en aumento de labios barcelona no es técnico, sino de planteamiento. Querer resolver en una sola sesión lo que debería hacerse de forma progresiva. El labio tiene memoria, tensión y límites estructurales. Cuando se añade más producto del que ese tejido puede integrar bien, aparece una sensación de dureza y un aspecto que deja de acompañar la expresión natural.

Esto ocurre especialmente en labios muy finos de base o en pacientes que han ido sumando sesiones sin revisar si el resultado seguía siendo armónico. A veces el problema no es la cantidad absoluta, sino la distribución. Un exceso en el borde puede dar un efecto artificial. Un exceso central puede alterar la forma al hablar. Un labio superior demasiado proyectado respecto al inferior suele percibirse poco natural, salvo en anatomías muy concretas.

La medicina estética bien entendida exige renunciar a la idea de copiar resultados ajenos. Los labios de una fotografía pueden sentar bien en ese rostro y no en otro. La forma del filtrum, la dentición, la tensión al sonreír y hasta el grosor cutáneo cambian el comportamiento del producto. El tratamiento personalizado de verdad sabe decir “hasta aquí” aunque la paciente pida más en ese momento.

Qué se valora en una primera visita

Más que prometer un tipo de labio, una buena primera visita debería aclarar expectativas y límites. Hay signos que orientan enseguida sobre el tipo de tratamiento adecuado. Si el labio está deshidratado, si hay mucho colapso al mover la boca, si existe pérdida de definición por la edad o si simplemente falta algo de volumen congénito. También se valora la proporción entre labio superior e inferior, aunque sin convertirla en una regla rígida.

Suele ser útil revisar algunos puntos básicos antes de decidir:

1. La forma natural del labio en reposo y en movimiento.
2. La calidad del tejido, incluida hidratación, elasticidad y grosor.
3. La presencia de asimetrías previas o rellenos antiguos.
4. El estilo deseado, desde muy discreto hasta más definido.
5. Los tiempos de recuperación y la agenda inmediata de la paciente.

Con esa información se diseña mejor el plan. A veces se propone una sola sesión y revisión posterior. Otras veces se recomienda un primer paso muy medido, esperar a que el producto se integre y decidir después si compensa añadir más. Este enfoque suele evitar arrepentimientos.

Diferencia entre hidratar, perfilar y aumentar

En lenguaje cotidiano todo se llama “relleno de labios”, pero clínicamente conviene distinguir. Hidratar no es lo mismo que perfilar, y perfilar no es lo mismo que aumentar. Mezclar estas ideas crea expectativas confusas.

Cuando una paciente dice “quiero volumen”, a veces en realidad quiere brillo estructural y mejor textura. Ese efecto se consigue con productos suaves y técnicas superficiales o estratégicas, sin necesidad de

proyectar mucho. El labio se ve más vivo, más uniforme, más cómodo incluso al tacto.

Perfilar implica trabajar el contorno para recuperar nitidez o mejorar la forma. Puede hacer que el labio parezca más bonito sin que crezca apenas. Es una opción interesante en personas que se maquillan mucho los labios o que notan que el borde se ha difuminado con los años.

Aumentar de verdad supone ganar presencia. Aquí sí hablamos de proyección, eversión o incremento de cuerpo labial. Bien hecho, no tiene por qué resultar excesivo. Mal indicado, puede producir el típico aspecto “inflado” que tanta gente quiere evitar.

En consulta, cuando se explica bien esta diferencia, las decisiones son más sensatas. Muchas pacientes descubren que no querían labios más grandes, querían labios mejor dibujados.

La edad cambia el enfoque, no necesariamente la indicación

Hay pacientes muy jóvenes que buscan una mejora sutil y pacientes de más de 50 que son excelentes candidatas. La edad, por sí sola, no determina si un tratamiento es adecuado. Lo que cambia es el objetivo y la forma de ejecutarlo.

En edades tempranas suele trabajarse más la proporción y la estética del volumen, siempre con contención. En pacientes maduras, el foco suele estar en recuperar soporte, redefinir el borde, tratar arrugas finas del contorno y devolver frescura. A veces el labio parece “vacío” no porque haya sido fino siempre, sino porque ha perdido estructura con el tiempo.

Aquí es especialmente importante no sobrecargar. Un labio maduro necesita delicadeza. Demasiado producto puede marcar más las arrugas del contorno o crear una imagen extraña, como si el labio fuera más joven que el resto del tercio inferior. Lo armónico funciona mejor que lo llamativo.

Seguridad, técnica y sentido estético

El relleno de labios barcelona es un tratamiento muy solicitado, pero precisamente por eso conviene recordar que no es un gesto banal. La zona es vascularizada, sensible y muy visible. Elegir un profesional con experiencia real en anatomía facial y con criterio estético es más importante que perseguir ofertas o modas.

Un buen resultado depende de varios factores. La selección del producto, la profundidad del depósito, el plano de trabajo, la cantidad total, la distribución y la capacidad de frenar a tiempo. También depende de reconocer cuándo ácido hialurónico no conviene tratar, por ejemplo si hay una infección activa, un brote herpético, inflamación local o expectativas irreales.

No hace falta dramatizar, pero sí ser rigurosos. Aunque la mayoría de tratamientos cursan con molestias leves y transitorias, siempre debe existir una valoración médica adecuada y una explicación clara de cuidados posteriores. La transparencia da tranquilidad y suele traducirse en mejores decisiones.

Qué esperar después del tratamiento

El postratamiento suele ser bastante llevadero, pero no uniforme. Hay personas que apenas se inflaman y otras que pasan dos o tres días con más edema del esperado. Los pequeños hematomas también son posibles. Esto no significa necesariamente que el resultado final vaya a ser peor. ácido hialurónico barcelona Significa, simplemente, que el labio es una zona reactiva.

Durante los primeros días el aspecto puede engañar. El volumen inicial no es el definitivo. Por eso conviene evitar valoraciones precipitadas a las 24 horas. El producto necesita asentarse, el tejido desinflamarse y la forma estabilizarse. En muchos casos, la revisión a las dos semanas es el momento más útil para decidir si hace falta retoque o si el resultado ya está donde debe.

Los cuidados suelen ser sencillos y prácticos:

1. Evitar presión intensa sobre los labios durante los primeros días.
2. No planificar ejercicio muy exigente justo después del tratamiento.
3. Seguir las indicaciones médicas si hay tendencia a herpes labial.
4. Tener paciencia con la inflamación inicial antes de juzgar el resultado.
5. Consultar si aparece dolor intenso, cambios de color o cualquier signo inusual.

Más allá de estas pautas, hay algo importante: no obsesionarse con tocar, comparar o revisar constantemente el labio en el espejo durante las primeras horas. Esa vigilancia suele generar más ansiedad que información útil.

Cuánto dura y por qué no siempre dura lo mismo

Una de las preguntas más frecuentes es cuánto duran los resultados. La respuesta responsable es que varía. Influye el tipo de ácido hialurónico, la técnica, el metabolismo de cada persona, la movilidad labial y si el objetivo era hidratación ligera o estructura más sostenida.

Como orientación general, el efecto visible puede mantenerse varios meses, a veces más, a veces menos. En labios, la movilidad continua hace que la duración no sea idéntica a la de otras zonas faciales. Además, no toda la mejoría desaparece de golpe. Muchas pacientes notan una pérdida gradual, más relacionada con definición y jugosidad que con un “vacío” repentino.

En la práctica, suele funcionar mejor pensar en mantenimiento razonable que en dependencia. No hace falta retocar por sistema cada pocos meses si el labio sigue viéndose bien. La mejor frecuencia es la que respeta la anatomía y evita acumulaciones innecesarias.

Barcelona y la demanda de resultados naturales

En los últimos años se ha consolidado una tendencia clara: la mayoría de pacientes ya no piden labios evidentes, piden labios creíbles. Esto ha cambiado la conversación en consulta. El valor ya no está en “cuánto se nota”, sino en si la mejora acompaña bien al rostro.

En el contexto de ácido hialurónico labios barcelona, este cambio es especialmente interesante porque conviven dos sensibilidades. Por un lado, quien quiere un resultado muy natural, sofisticado y casi invisible. Por otro, quien busca una estética más marcada, pero aun así equilibrada. Ambas opciones son válidas si parten de una buena indicación.

La medicina estética madura cuando deja de vender moldes y empieza a trabajar identidad. Unos labios bien tratados no deberían parecer de catálogo. Deberían parecer tuyos, solo que mejor posicionados en tu cara, más hidratados, más definidos o más armónicos según tu objetivo.

Elegir bien es más importante que decidir rápido

Si estás valorando un aumento de labios o un relleno de labios barcelona, la decisión más relevante no es el día exacto del tratamiento ni la cantidad que imaginas necesitar. Es escoger un enfoque que respete tu anatomía y tu estilo.

Conviene llegar a la consulta con referencias visuales si ayudan a expresar gustos, pero también con flexibilidad para escuchar criterio médico. Hay ideas que funcionan en fotografía y no en movimiento. Hay labios que mejoran con medio mililitro y otros que necesitan tiempo, paciencia y dos sesiones prudentes. Y hay casos en los que lo más sensato es no añadir más producto, sino retirar parte de uno previo y empezar de nuevo con otra estrategia.

La mejor señal suele ser esta: cuando el profesional no intenta convencerte de hacer más, sino de hacer lo adecuado. En labios, la elegancia casi siempre está en la medida. El objetivo no es transformar una cara en otra. Es afinar lo que ya tienes para que el resultado se vea natural, proporcionado y fiel a ti.

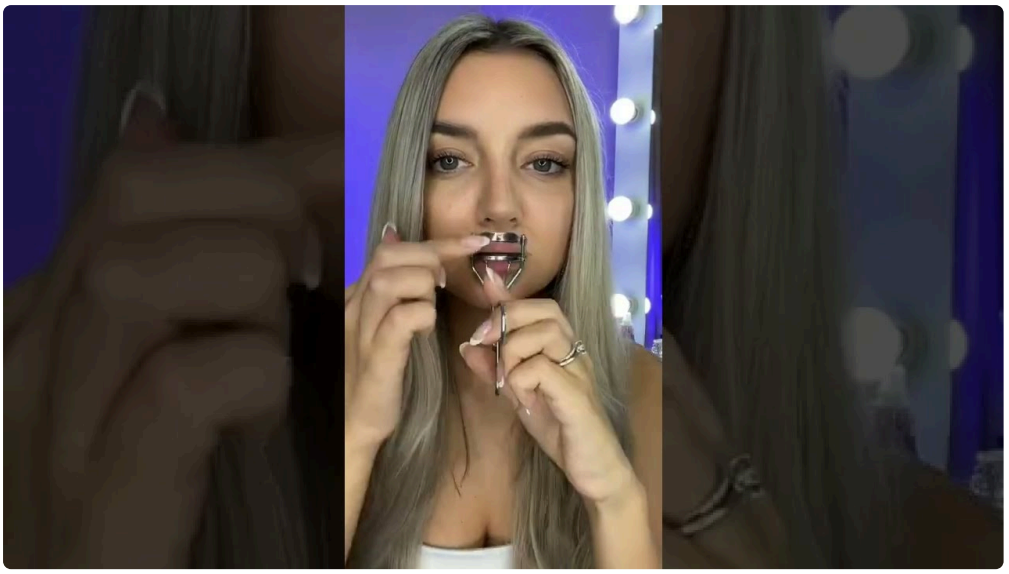

Ese es, al final, el verdadero sentido de un tratamiento personalizado. No poner labios de tendencia, sino diseñar un resultado que encaje con tu expresión, tu edad, tu ritmo de vida y tu forma de entender la belleza. Ahí es donde el ácido hialurónico labios deja de ser un simple procedimiento y se convierte en una herramienta precisa, con criterio y con intención.