Hablar de labios ya no es hablar, necesariamente, de volúmenes exagerados ni de cambios evidentes a simple vista. En consulta, la petición más habitual ha cambiado mucho en los últimos años. Antes, muchas personas llegaban con una foto y una idea concreta de “más cantidad”. Hoy, la conversación suele empezar de otra manera: quiero definir el perfil, corregir una asimetría, hidratar, recuperar lo que he perdido con el tiempo o verme mejor sin que nadie note “qué me he hecho”.

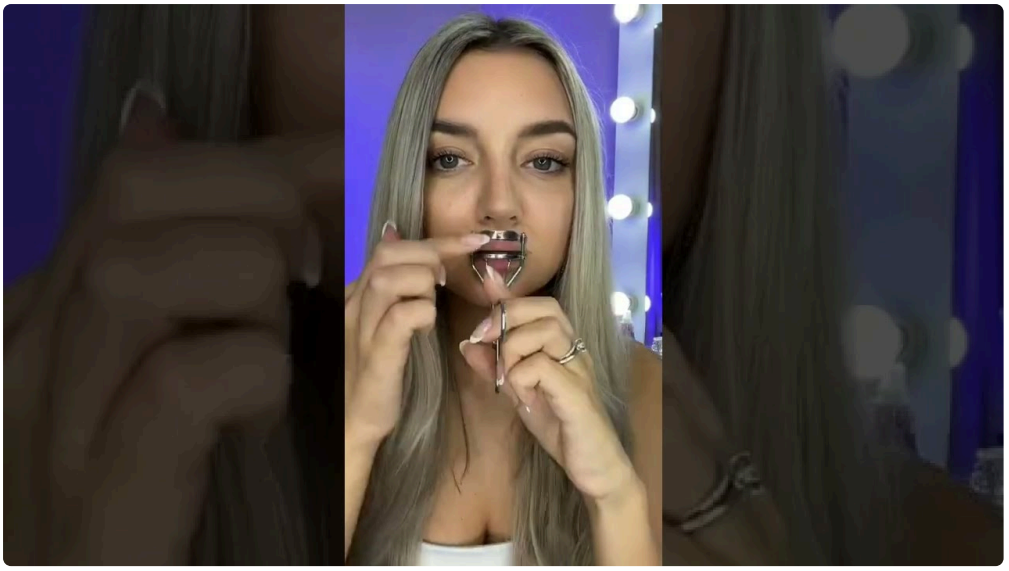

Ese cambio de enfoque explica por qué el **relleno de labios en Barcelona** vive un momento especialmente interesante. La demanda sigue creciendo, pero también lo hace el nivel de exigencia. El paciente está más informado, compara técnicas, pregunta por la reabsorción, por la naturalidad del resultado y, sobre todo, por la seguridad. En paralelo, los tratamientos han evolucionado hacia procedimientos cada vez más finos, más medidos y menos invasivos.

El protagonista indiscutible sigue siendo el **ácido hialurónico labios**, un material conocido, versátil y, bien indicado, muy agradecido en una zona tan visible como la boca. La diferencia real no está solo en el producto. Está en la técnica, en la selección del paciente, en la lectura anatómica del rostro y en la capacidad de saber cuándo poner poco, cuándo no tocar una estructura y cuándo dividir un tratamiento en dos sesiones para obtener un resultado más elegante.

El cambio de paradigma, de rellenar a diseñar

Durante bastante tiempo, el término **aumento de labios** se utilizó casi como sinónimo de “labios más grandes”. En la práctica clínica actual, ese planteamiento se ha quedado corto. Los labios forman parte de una unidad estética compleja en la que intervienen la proporción entre labio superior e inferior, el filtrum, el arco de Cupido, el soporte del bermellón, las comisuras, la relación con la nariz y con el mentón, e incluso la calidad de la piel perioral.

Cuando alguien busca un **aumento de labios barcelona**, pocas veces necesita solo volumen. Una paciente de 27 años puede querer una definición más nítida del borde sin alterar su expresión. Una mujer de 46 puede consultar porque nota el labio superior “plano”, más fino que hace una década, y además aparecen pequeñas arrugas de código de barras. Un hombre de 35, que cada vez consulta más, suele pedir hidratación y discreción, con muy poca proyección frontal. Son escenarios distintos y exigen técnicas distintas.

La medicina estética de labios más actual trabaja con esa lógica. No se trata de llenar, sino de construir. A veces el mejor resultado se consigue con 0,4 o 0,5 ml bien colocados, en lugar de una jeringa completa usada sin estrategia. Quien lleva años tratando labios sabe que la moderación suele ganar a largo plazo. El tejido lo agradece, el resultado envejece mejor y se reduce la probabilidad de sobrecorrección.

Por qué el ácido hialurónico sigue siendo la referencia

El **ácido hialurónico labios barcelona** sigue siendo el estándar por varias razones clínicas. La primera es obvia, pero importante: es una sustancia biocompatible y reabsorbible. La segunda, menos comentada fuera del ámbito profesional, es que existen formulaciones muy diferentes. No todos los ácidos hialurónicos se comportan igual en el labio. Algunos son más elásticos, otros más cohesivos, otros integran mejor en planos superficiales y ofrecen un acabado especialmente suave.

Elegir bien el producto importa tanto como saber infiltrar. En labios, un gel demasiado rígido puede dar proyección excesiva o un tacto menos natural. Uno demasiado blando quizá hidrate y mejore textura, pero aporte poca estructura si el objetivo es definir o sostener. Esa elección se hace valorando la anatomía, el grosor de la mucosa, la movilidad del paciente al hablar y gesticular, el historial de tratamientos previos y el resultado deseado.

Además, el ácido hialurónico ofrece una ventaja decisiva en una zona delicada: su reversibilidad. Si aparece una irregularidad relevante, un exceso de producto o una necesidad médica de disolver, existe la posibilidad de utilizar hialuronidasa. Eso no debe entenderse como un permiso para tratar de forma descuidada, pero sí como una capa extra de seguridad que ha contribuido a consolidar su uso en el **relleno de labios barcelona**.

Lo mínimamente invasivo no significa superficial

Existe cierta confusión con el término “mínimamente invasivo”. Algunas personas lo asocian a algo casi trivial, rápido y sin implicaciones. La realidad es más matizada. El tratamiento puede ser poco invasivo en comparación con una cirugía, y aun así exigir un conocimiento anatómico serio, una técnica depurada y un protocolo claro de prevención y manejo de complicaciones.

Los labios tienen una vascularización rica, una movilidad constante y una enorme capacidad de delatar errores. Un milímetro cambia la forma. Un exceso en el plano equivocado puede producir bultos, rigidez o un perfil poco natural. Por eso, cuando se habla de técnicas avanzadas, el valor no reside en hacer “más cosas”, sino en hacer menos traumatismo, con más precisión.

Las mejoras más relevantes de los últimos años tienen que ver con tres aspectos: menor agresión tisular, mayor control del producto y resultados progresivos. Esto incluye la selección de cánula en ciertos casos, el uso de agujas finas cuando se necesita precisión muy localizada, la infiltración en microdepósitos, la combinación de vectores de soporte y la tendencia a trabajar por capas con pequeñas cantidades.

Las técnicas que más están marcando tendencia en Barcelona

Barcelona tiene un perfil de paciente muy particular. Es una ciudad estética, sí, pero también muy sensible a la naturalidad. En consulta se ve con claridad: se valora el resultado sofisticado, fresco, bien integrado en el rostro y compatible con una vida social y laboral activa. De ahí que las técnicas más demandadas no sean necesariamente las que más volumen crean, sino las que mejoran forma, hidratación y armonía con una recuperación razonablemente rápida.

Una de las líneas más interesantes es la hidratación estructural del labio. No busca agrandar de forma evidente, sino mejorar calidad, jugosidad y elasticidad. En pacientes jóvenes con labios ya proporcionados, puede ser suficiente para obtener un cambio bonito y creíble. La diferencia se aprecia al sonreír, al aplicar el labial, en la nitidez del borde y en la manera en que el labio refleja la luz.

Otra tendencia clara es la definición selectiva del contorno, sobre todo del arco de Cupido y del borde del bermellón en casos donde la transición piel - labio se ha difuminado. Aquí la clave está en la contención. Si se perfila en exceso o de manera uniforme sin respetar la anatomía, aparece ese efecto artificial que tanta gente quiere evitar. Bien hecho, el perfilado no "marca" el labio, lo ordena.

También se trabaja mucho la eversión sutil, una técnica orientada a mostrar un poco más de la cara roja del labio sin aumentar demasiado la proyección hacia delante. Es útil en quienes sienten el labio "metido hacia dentro" o visualmente escondido. No todos los casos son aptos, porque forzar una eversión en un labio con poca base o con una musculatura muy dominante puede producir resultados poco estables o expresiones extrañas.

En pacientes con pérdida de soporte por edad, la estrategia suele ser más completa. No basta con tocar el labio. A veces conviene mejorar la estructura perioral, elevar discretamente comisuras o tratar la zona blanca para que el resultado no parezca descontextualizado. En estos casos, insistir solo en el volumen del bermellón suele generar labios pesados y poco elegantes.

Aguja o cánula, una decisión técnica, no de marketing

Uno de los temas que más se ha popularizado es la comparación entre aguja y cánula. Se presenta a veces como si hubiera una opción "moderna" y otra "antigua", pero la práctica real es más compleja. Ambas herramientas tienen ventajas, limitaciones e indicaciones concretas.

La aguja permite una precisión excelente para puntos muy definidos, como ciertas áreas del arco de Cupido, correcciones de asimetrías puntuales o depósitos superficiales controlados. La cánula, por su parte, puede reducir el número de puntos de entrada y, en manos entrenadas, disminuir parte del traumatismo y algunos hematomas. Sin embargo, no sustituye la necesidad de conocer bien los planos y no siempre ofrece la misma exactitud en detalles finos.

En muchos tratamientos de **aumento de labios**, el mejor enfoque combina ambas según la anatomía y el objetivo. El problema aparece cuando la herramienta se convierte en reclamo comercial y no en elección clínica. Lo importante no es si se utiliza cánula o aguja, sino por qué se utiliza una u otra, en qué plano, con qué producto y con qué expectativa de resultado.

Lo que realmente diferencia un buen resultado

La mayoría de las personas identifican un mal relleno de labios aunque no sepan describirlo técnicamente. Lo ven raro, tenso, demasiado proyectado o simplemente ajeno al rostro. En cambio, un buen tratamiento muchas veces pasa desapercibido. Se percibe descanso, equilibrio o una expresión más cuidada, pero no un cambio obvio.

En mi experiencia, hay cuatro factores que marcan la diferencia entre un resultado correcto y uno excelente:

- un diagnóstico anatómico fino antes de infiltrar
- una indicación conservadora en cantidad
- una técnica adaptada al movimiento natural del labio

- una revisión posterior para valorar asentamiento y necesidad real de retoque

Esto puede parecer básico, pero no siempre se cumple. Los labios evolucionan durante los primeros días. Hay https://medicinaesteticabcn.es/acido-hialuronico/ inflamación, adaptación del tejido y pequeños cambios en la distribución del producto. Por eso, decidir en la camilla que “falta más” y añadir sin esperar puede ser un error frecuente. En consulta, más de una vez se ve el patrón clásico de sobrecorrección por impaciencia: el paciente sale encantado con el efecto inmediato, a los diez días el labio ha adquirido más presencia de la que encaja con su cara y corregir se vuelve más complejo.

Cuánta cantidad es razonable

La pregunta aparece en casi todas las visitas: ¿cuánto producto necesito? No existe una respuesta universal, y conviene desconfiar de quien la da antes de explorar al paciente. Para un primer tratamiento muy natural, muchas veces se trabaja con medias cantidades o con volúmenes en el entorno de 0,5 ml a 0,7 ml, especialmente cuando el objetivo es hidratación, definición o una mejora discreta. En otros casos se utiliza 1 ml repartido de forma estratégica, a veces en una sola sesión y otras en dos tiempos.

La cifra importa menos que el criterio. Un labio superior muy fino y con poca altura cutánea tiene límites anatómicos. Empujar más producto no siempre lo hace más bonito. En personas con gran movilidad perioral, el producto se integra y se “lee” de manera distinta que en pacientes con gesticulación más contenida. También influyen antecedentes de rellenos previos, tendencia al edema y calidad de la mucosa.

La medicina estética prudente ha aprendido a valorar el tratamiento secuencial. Hacer menos en la primera sesión y revisar a las dos o tres semanas permite tomar decisiones con mucha más precisión. El paciente se adapta, el profesional observa el comportamiento del tejido y el resultado final suele ser más refinado.

Recuperación, inflamación y vida cotidiana

Una de las razones por las que el **relleno de labios barcelona** resulta tan atractivo es su compatibilidad con rutinas exigentes. El tratamiento suele realizarse en consulta, dura poco tiempo y la recuperación, en la mayoría de los casos, es llevadera. Ahora bien, llevadera no significa inexistente.

La inflamación es normal. En algunas personas es leve y apenas dura 24 horas. En otras, sobre todo si el labio es reactivo o si se ha trabajado con más detalle estructural, puede ser más evidente durante dos o tres días. También pueden aparecer hematomas pequeños. Esto no implica que el tratamiento esté mal hecho, pero sí conviene planificar. Hacérselo la víspera de una boda o de una grabación importante no suele ser la idea más sensata.

Hay pacientes que me dicen que les preocupa “verse muy hechas” al volver al trabajo. Lo razonable es explicarles que las primeras 48 horas no son el resultado final. El labio puede estar más tenso, más grande o algo irregular por la inflamación. La fotografía del mismo día rara vez representa el resultado real. Esa conversación, sencilla pero honesta, evita muchas falsas alarmas y también expectativas poco realistas.

Cuándo no conviene tratar

La buena indicación también consiste en saber frenar. No todos los labios deben rellenarse, al menos no en ese momento ni de esa manera. Un paciente con una expectativa muy influida por filtros o imágenes poco realistas requiere una valoración cuidadosa. Lo mismo ocurre con quienes ya tienen producto previo mal integrado, fibrosis o signos de sobretratamiento crónico.

Tampoco conviene infiltrar si existe infección activa, lesiones herpéticas en curso o determinadas circunstancias médicas que obligan a posponer. En personas con antecedentes de herpes labial recurrente, puede valorarse profilaxis según criterio médico. Si hay dudas anatómicas, tratamiento previo desconocido o asimetrías complejas, a veces la mejor decisión es hacer una ecografía estética o, al menos, espaciar el plan terapéutico en lugar de improvisar.

Este punto es especialmente importante en una ciudad con mucha oferta de **aumento de labios barcelona**. La accesibilidad es cómoda, pero también ha favorecido tratamientos demasiado rápidos, con poca historia clínica y menos seguimiento del deseable. En labios, la prisa no suele ser buena consejera.

Qué preguntas merece la pena hacer en consulta

Más que buscar frases comerciales, conviene centrarse en información clínica útil. Una buena consulta de valoración debería explicar qué técnica se propone, por qué ese producto y no otro, qué resultado se considera realista en ese caso concreto y qué señales deben vigilarse después.

Estas son preguntas razonables antes de decidirse:

- qué objetivo concreto se puede lograr en una primera sesión
- qué tipo de ácido hialurónico se utilizará y para qué plano está indicado
- qué grado de inflamación y hematoma es esperable en ese caso
- cuándo se revisará el resultado y en qué situaciones habría que contactar antes
- qué alternativas existen si ya hay relleno previo o si el paciente quiere algo muy sutil

No hace falta convertir la consulta en un interrogatorio técnico, pero sí salir con la sensación de que el tratamiento se ha pensado para ese rostro y no como una receta estándar. Cuando un profesional explica con claridad por qué recomienda poco, o por qué prefiere no tratar un punto concreto, suele ser buena señal.

La importancia de la armonía facial

Uno de los errores más comunes al hablar de **ácido hialurónico labios** es aislar el labio como si fuera una estructura independiente. En realidad, los labios dialogan con todo el tercio inferior facial. Un mentón retraído puede hacer que un labio parezca menos proyectado de lo que es. Un exceso de tensión en el músculo mentoniano altera la percepción del contorno labial. Un filtrum muy largo limita el resultado estético de ciertos aumentos. Y una deshidratación general de la piel perioral puede hacer que el labio tratado “cante” más de la cuenta.

Por eso, en muchos casos la excelencia no está en añadir más volumen al labio, sino en encajarlo en un plan facial coherente. A veces basta con una corrección mínima de comisuras o una mejora de la zona perioral para que el labio se vea mejor sin tocar tanto la mucosa. Este enfoque más global es, probablemente, uno de los signos de madurez de la medicina estética actual.

Tendencias reales frente a modas pasajeras

Las redes sociales han tenido un papel ambivalente. Por un lado, han normalizado hablar de tratamientos como el **relleno de labios barcelona** sin estigma y han facilitado que el paciente llegue mejor informado. Por otro, han difundido estéticas muy concretas que no siempre son trasladables a la vida real, ni al reposo, ni a la sonrisa, ni al perfil de un rostro mediterráneo.

La tendencia más sólida no es un tipo de labio concreto, sino la personalización. Se buscan bocas más hidratadas, definidas y equilibradas, no clones. De hecho, cuando un paciente trae como referencia un resultado demasiado uniforme o muy “instagramizable”, la conversación clínica suele consistir en traducir ese deseo a algo anatómicamente sensato y socialmente creíble.

Barcelona, por su mezcla de sensibilidad estética y cultura visual, ha ido consolidando ese gusto por el resultado visible pero no obvio. Y eso ha impulsado técnicas cada vez más finas, donde la palabra clave no es volumen, sino control.

Elegir bien importa más que seguir una tendencia

Al final, el mejor tratamiento de labios no es el que está de moda, sino el que respeta la anatomía, la expresión y la intención del paciente. El buen **aumento de labios** apenas necesita explicaciones. Se integra. Se mueve bien. No roba protagonismo al resto del rostro. Y, sobre todo, sigue pareciendo propio.

Quien esté valorando un **ácido hialurónico labios barcelona** haría bien en priorizar tres cosas: diagnóstico honesto, técnica conservadora y seguimiento. La parte visible del tratamiento dura minutos. La parte importante empieza antes, con una buena indicación, y continúa después, con la revisión adecuada. En labios, como en tantas áreas de la medicina estética, el resultado más sofisticado suele ser el menos ruidoso.